



ENPAV

la cura dei particolari



ENTE NAZIONALE DI PREVIDENZA
E ASSISTENZA VETERINARI

G U I D A A G L I I S C R I T T I

LA CURA DEI PARTICOLARI

GUIDA AGLI ISCRITTI

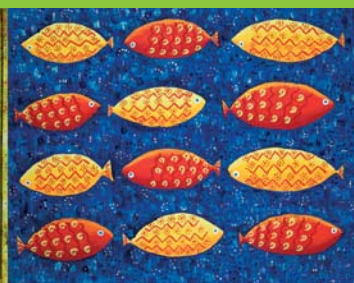

PREMESSA

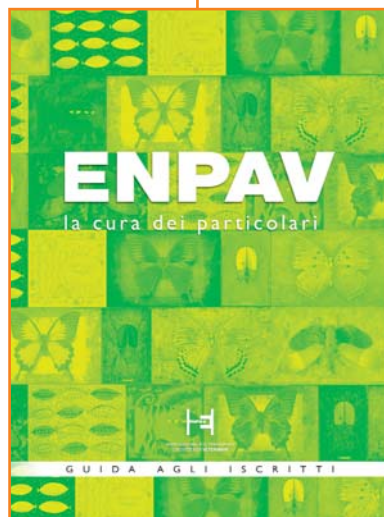
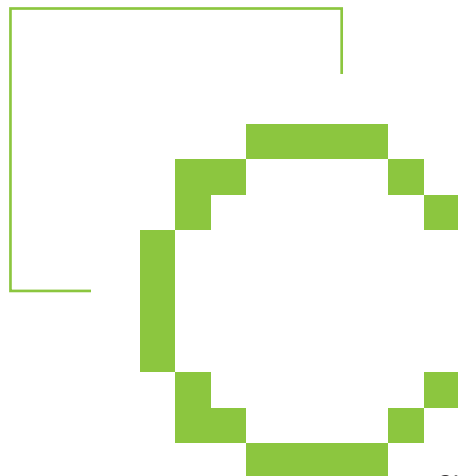

03

ari Colleghi, comunicare efficacemente all'esterno i servizi e le prestazioni che l'Enpav offre ai propri associati è parte integrante della buona gestione dell'Ente stesso.

Ecco il perché della nuova guida Enpav, realizzata per mettere a disposizione degli iscritti uno strumento attuale ed utile per conoscere l'Ente in tutte le sue angolature.

L'Enpav è infatti una realtà dalle molte facce che, forte del suo bagaglio esperienziale, opera in tutto il panorama previdenziale ed assistenziale offrendo ai suoi associati un supporto concreto, totale ed efficiente.

Questa brochure si propone di fornire agli iscritti un'ampia panoramica degli

istituti e dei servizi a loro disposizione, assicurando le indicazioni indispensabili per una "comunicazione" rapida e funzionale con gli uffici dell'Ente.

La nostra attenzione è rivolta all'intera Categoria, con un particolare riguardo ai Colleghi più giovani che si affacciano alla professione con tutti gli ostacoli che ne derivano.

Mi piace pensare a questa guida come ad un'occasione importante per rendere ancora più saldi i rapporti con gli associati e per far conoscere le attività istituzionali dell'Enpav, uno strumento per i nuovi iscritti come per chi fa già uso dei suoi servizi.

Il Presidente
Gianni Mancuso





L'ISCRIZIONE E LA CONTRIBUZIONE

ISCRIZIONE

Tutti gli iscritti all'Albo professionale dei medici veterinari sono automaticamente iscritti anche all'Enpav; l'iscrizione decorre dalla data in cui il Consiglio direttivo dell'Ordine adotta la relativa deliberazione.

CANCELLAZIONE

Chi può richiederla

I veterinari che posseggono contestualmente i seguenti requisiti:

- si sono iscritti per la

dente o autonomo (quest'ultimo non attinente alla professione veterinaria);

- sono iscritti ad altra forma di previdenza obbligatoria.

* *La domanda di cancellazione, se accolta, produce effetti dalla data di spedizione della richiesta. Il veterinario cancellato dall'Enpav, che mantiene l'iscrizione all'Albo professionale, è tenuto al pagamento del contributo di solidarietà.*

Possono richiedere la cancellazione dall'Ente

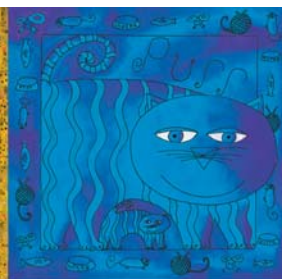
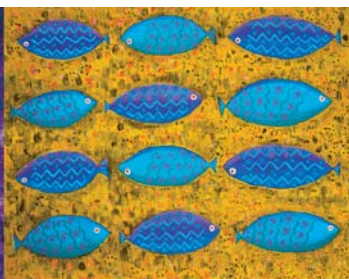

prima volta all'Albo professionale in data successiva al 27 aprile 1991;

- esercitano esclusivamente attività di lavoro dipen-

anche i veterinari che al compimento dei 65 anni di età non hanno maturato 30 anni di contribuzione.

REISCRIZIONE

E' obbligatoria: per i veterinari cancellati dall'Ente che non sono più in possesso dei requisiti per il mantenimento della cancellazione.

E' facoltativa: per i veterinari che, pur mantenendo i requisiti per la cancellazione, vogliono maturare il diritto al trattamento pensionistico.

05

CONTRIBUTI

Tutti gli iscritti all'Ente



sono tenuti a versare i seguenti contributi obbligatori: soggettivo, integrativo e di maternità.

Contributo soggettivo

Il contributo è dovuto nella misura del 10% (fino ad euro 35.000 per l'anno 2009):

- sul reddito professionale netto prodotto nell'anno precedente e dichiarato ai fini dell'Irpef;
- sugli eventuali compensi da collaborazione professionale e figure assimilate (borse di studio per dottorato di ricerca, libera professione intramoenia, etc.);
- 3% oltre il limite di euro 35.000.

** E' comunque dovuto un contributo soggettivo minimo, pari, per l'anno 2009, ad Euro 1.390,00.*

Contributo integrativo

Il contributo è dovuto nella misura del 2%:

- sul volume d'affari al netto dell'Iva;
- sui corrispettivi e contributi, pur se esenti da Iva, relativi alle prestazioni e certificazioni rese dai veterinari dipendenti da enti



pubblici e privati o con essi convenzionati, oltre che nei casi di collaborazione coordinata e continuativa. La maggiorazione deve essere corrisposta indipendentemente dall'effettivo pagamento eseguito dal debitore.

** E' comunque dovuto un contributo integrativo minimo, pari, per l'anno 2009, ad Euro 420,00.*

Agevolazioni per i giovani

I veterinari che si iscrivono per la prima volta all'Enpav prima di aver compiuto i 32 anni di età, hanno diritto alla riduzione del 50% dei contributi



minimi - soggettivo ed integrativo - per il primo anno solare di iscrizione e per i due anni successivi. Il versamento dei contributi minimi ridotti avviene in dodici rate mensili senza applicazione di interessi.

Contributo di maternità

Il contributo è dovuto da tutti gli iscritti in euro 49,00 per l'anno 2009.

Contributo di solidarietà

E' dovuto da tutti i veterinari iscritti agli Albi professionali e non all'Ente. Il veterinario che versa il contributo di solidarietà può presentare domanda di erogazione assistenziale nel caso in cui si trovi in precarie condizioni economiche a causa di infortuni, malattie o altri eventi di particolare gravità. Può inoltre usufruire di mutui a condizioni vantaggiose nonché della carta di credito Enpav Card gratuita messa a disposizione dalla Banca Popolare di Sondrio.

L'importo del contributo è pari, per l'anno 2009, ad euro 195,00.

MODALITÀ DI PAGAMENTO

Tutti i contributi sono riscossi Mediante Avvisi di pagamento (M.Av.) emessi dall'Istituto tesoriere dell'Ente (Banca Popolare di Sondrio). I bollettini M.Av. possono essere pagati presso qualsiasi sportello bancario senza alcun costo aggiuntivo a carico del contribuente. In caso di mancato ricevimento dei bollettini è possibile richiederne un duplicato al numero verde della Banca 800.24.84.64. Gli iscritti in possesso della password di accesso all'area interattiva del sito Enpav potranno pagare tramite Enpavcard o mediante l'addebito in conto corrente (delega RID). Per il numero di rate e le date di pagamento si rimanda al paragrafo "adempimenti e scadenze".



DEDUCIBILITÀ DEI CONTRIBUTI

Sono integralmente deducibili dal reddito Irpef:

- il contributo soggettivo minimo
- il contributo soggettivo eccedente
- il contributo di maternità
- i contributi versati a titolo di onere per la ricongiunzione
- i contributi versati a titolo di onere per il riscatto di periodi assicurativi.

** E' inoltre deducibile, per i veterinari iscritti obbligatoriamente all'Enpav, il contributo integrativo minimo che rimane a loro carico.*

CONTRIBUZIONE DEI VETERINARI SPECIALISTI AMBULATORIALI (ACN 23 MARZO 2005)

I medici veterinari specialisti ambulatoriali, convenzionati presso le Aziende Sanitarie Locali e gli Istituti Zooprofilattici ai sensi

dell'Accordo Collettivo Nazionale del 23 marzo 2005, versano all'Enpav, mediante l'Amministrazione datrice di lavoro, una contribuzione pari al 24% del reddito imponibile. Le Amministrazioni interessate devono comunicare tempestivamente all'Ente i nominativi dei veterinari convenzionati ai sensi dell'ACN 23 marzo 2005, ed effettuare, contestualmente, i relativi versamenti contributivi.

DILAZIONE DEI CONTRIBUTI

Chi può richiederla

Il veterinario che versa in condizioni di obiettiva difficoltà economica.

La domanda

La domanda deve essere presentata con raccomandata semplice, o a mezzo fax, entro 30 giorni dal ricevimento del formale sollecito di pagamento trasmesso dall'Ente.

Modalità di pagamento:

Sulle istanze presentate decide il Comitato Esecutivo dell'Enpav, che può autorizzare fino ad un massimo di 30 rate mensili o 12 mesi di sospensione del pagamento.

PAGAMENTO DEI CONTRIBUTI MINIMI CON TRATTENUTA MENSILE

I veterinari dipendenti possono delegare il datore di lavoro al versamento dei contributi minimi all'Enpav mediante trattenuta mensile sugli stipendi.

A tal fine è necessaria la sottoscrizione di una apposita Convenzione tra Enpav e le Amministrazioni interessate ed apposita delega del veterinario dipendente. Per attivare la procedura è necessario che l'Amministrazione invii all'Enpav la Convenzione firmata e le deleghe dei veterinari entro il 30 settembre dell'anno precedente a quello di inizio





Adempimenti e scadenze

- **28 FEBBRAIO**
RATA UNICA CONTRIBUTI ECCEDENTI
- **31 MAGGIO**
1° RATA CONTRIBUTI MINIMI
- **30 SETTEMBRE**
RATA UNICA CONTRIBUTO MODULARE (facoltativo)
- **31 OTTOBRE**
2° RATA CONTRIBUTI MINIMI
- **31 OTTOBRE**
PRESENTAZIONE MODELLO 1
- **31 OTTOBRE**
PRESENTAZIONE MODELLO 2 (facoltativo)

delle trattenute. La trattenuta mensile avviene in 10 mensilità (da gennaio a ottobre).

DICHIARAZIONI REDDITUALI

Tutti gli iscritti agli Albi professionali devono comunicare all'Enpav entro il 31 ottobre di ogni anno i redditi prodotti nell'anno precedente nell'esercizio delle seguenti attività:

- attività libero professionale extramuraria (redditi di lavoro autonomo con partita IVA e codice attività 75000 – servizi veterinari);
- attività libero professionale intramuraria e figure equiparate (redditi assimilati solo ai fini fiscali al reddito di lavoro dipendente);
- collaborazioni coordinate e continuative od occasionali attinenti la professione veterinaria (redditi assimilati solo ai fini fiscali

al reddito di lavoro dipendente);

- attività di ricerca e consulenza conto terzi svolta dai dipendenti delle Università (redditi assimilati solo ai fini fiscali al reddito di lavoro dipendente);
- dottorato di ricerca ed assegni per la collaborazione all'attività di ricerca (redditi assimilati solo ai fini fiscali al reddito di lavoro dipendente).

* *La dichiarazione deve essere effettuata tramite il Modello 1 predisposto dall'Ente. In caso di mancato ricevimento del Modello 1 una copia non personalizzata può essere reperita presso l'Ordine, sul sito internet www.enpav.it (sezione modulistica contributi), oppure può essere richiesta all'Ente.*

RISCATTO ANNI DI LAUREA E SERVIZIO MILITARE

Andare in pensione un po' prima può essere per

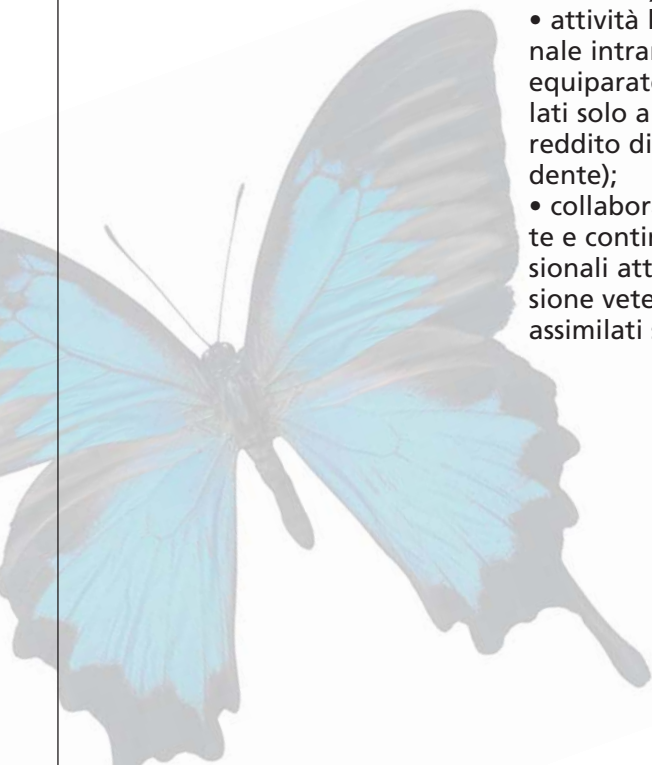

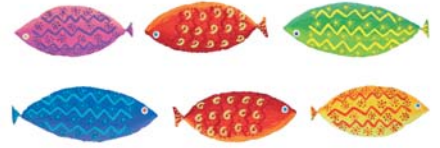

molti un'opportunità importante. Per questo l'Ente permette il riscatto degli anni di laurea e del servizio di leva.

Chi può richiederlo

Il veterinario in possesso dei seguenti requisiti:

- iscrizione all'Ente al momento della domanda;
- anzianità di iscrizione e contribuzione per un periodo anche discontinuo di almeno cinque anni;
- regolarità contributiva.

Cosa riscattare:

- durata del corso legale di laurea in Medicina Veterinaria;
- periodo del servizio militare obbligatorio o del servizio civile sostitutivo.

Esclusioni:

- periodi coperti da altra contribuzione obbligatoria, volontaria o figurativa;
- periodi già riscattati presso altra Cassa o Ente previdenziale pubblico o privato.

La domanda

La domanda di riscatto deve essere redatta in conformità alle vigenti norme in materia di autocertificazione e su apposito modulo predisposto dall'Enpav. Deve essere trasmessa con raccomandata a.r.

Quanto costa

Il costo del riscatto è pari alla riserva matematica, ossia all'importo necessario a coprire il supplemento di pensione derivante dall'aumento di anzianità contributiva.

L'importo dovuto può essere pagato in un'unica soluzione ovvero in numero massimo di rate mensili, pari alla metà delle mensilità da riscattare. Il veterinario ha 60 giorni di tempo dal ricevimento della comunicazione dell'Enpav, per decidere se versare l'onere del riscatto in un'unica soluzione o in forma rateale.

In quest'ultimo caso dovrà versare subito le prime tre

rate del piano di dilazione.

La domanda di riscatto diviene vincolante solo dopo aver effettuato il versamento dell'onere, in un'unica soluzione, ovvero delle prime tre rate in caso di pagamento rateale.

Benefici

- Previdenziali: aumento dell'importo di pensione ed eventuale anticipo della data del pensionamento.
- Fiscali: deducibilità totale dell'intera contribuzione versata come riscatto.

RICONGIUNZIONE DEI PERIODI ASSICURATIVI

Che cos'è

Chi ha versato contributi previdenziali in più enti può trasferirli all'ultimo ente di previdenza cui è iscritto per ottenere un'unica pensione.





L'ISCRIZIONE E LA CONTRIBUZIONE

Chi può richiederla

Il veterinario dipendente, pubblico o privato, o lavoratore autonomo, non più iscritto all'Ente, può richiedere il trasferimento presso la Gestione assicurativa cui è iscritto all'atto della domanda, dei contributi accreditati presso l'Enpav (ricongiunzione passiva)

- Il veterinario libero professionista, iscritto all'Enpav all'atto della domanda, che sia stato iscritto ad altre forme obbligatorie di previdenza per lavoratori dipendenti, pubblici o privati, o per lavoratori autonomi, può trasferire presso l'Enpav i contributi versati alle predette Gestioni assicurative (ricongiunzione attiva).

Cosa viene trasferito

I contributi accreditati aumentati dell'interesse composto annuo del 4,50 per cento.

I periodi coincidenti

I periodi contributivi coincidenti sono calcolati una

sola volta ai fini dell'aumento dell'anzianità contributiva.

Quanto costa

Il professionista che richiede la ricongiunzione deve versare un onere che serve a compensare la maggior quota di pensione di cui il professionista beneficerà a seguito della ricongiunzione.

RENDITA PENSIONISTICA

L'iscritto che:

- ha compiuto 65 anni
- ha più di 5 anni di iscrizione e contribuzione, ma meno di 30 anni, può chiedere all'Enpav l'erogazione di una rendita contributiva calcolata sui contributi soggetti effettivamente versati.

* *L'iscritto che:*

- *ha compiuto 65 anni di età*
- *ha meno di 5 anni di iscrizione e contribuzione può chiedere la restituzione dei contributi soggetti versati.*

10

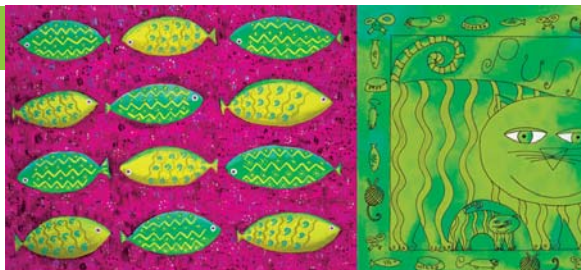

LA PREVIDENZA LE PRESTAZIONI DI ASSISTENZA, I SERVIZI

LE PENSIONI: CONDIZIONI DI ACCESSO

Pensione di vecchiaia

- 65 anni di età
- 30 anni di iscrizione e contribuzione

Pensione di anzianità

- 58 anni di età
- 35 anni di iscrizione e contribuzione
- Cancellazione dall'Albo professionale *oppure*
- Nessun limite di età
- 40 anni di iscrizione e contribuzione
- Cancellazione dall'Albo professionale

Pensione di inabilità

- Perdita totale e permanente, per malattia o infortunio, della capacità all'esercizio dell'attività professionale
- 5 anni di iscrizione e contribuzione
- Cancellazione dall'Albo professionale
- Importo della pensione al 100%

Pensione di invalidità

- Riduzione della capacità lavorativa a meno di un terzo (invalidità minima 66,6%), a seguito di malattia o infortunio
- 5 anni di iscrizione e contribuzione
- Importo della pensione al 70%

Pensione di reversibilità

Spetta ai superstiti (coniuge, figli minorenni, maggiorenni inabili e maggiorenni studenti) del veterinario titolare di pensione Enpav al momento del decesso.

Pensione indiretta

È riconosciuta ai superstiti (coniuge, figli minorenni, maggiorenni inabili e maggiorenni studenti) del veterinario iscritto all'Enpav da almeno 5 anni, non titolare di pensione al momento del decesso.

NOTA BENE: per le pensioni ai superstiti, le percentuali spettanti sono pari al 60% per il coniuge e al 20% per ogni figlio, fino al 100% della pensione.

* *Tutte le pensioni enpav si calcolano con il metodo retributivo.*

PENSIONE MODULARE

Cosa c'è di più prezioso della libertà di scegliere come gestire il proprio futuro? Enpav, grazie alla sua esperienza normativa, amministrativa ed informatica, dà ai propri iscritti la libertà di personalizzare il proprio trattamento pensionistico e decidere, così, come modulare il proprio periodo di quiescenza. Lo strumento si chiama Pensione Modulare, appunto, e permette di conformare l'ammontare della futura pensione alle proprie necessità e previsioni prospettiche.



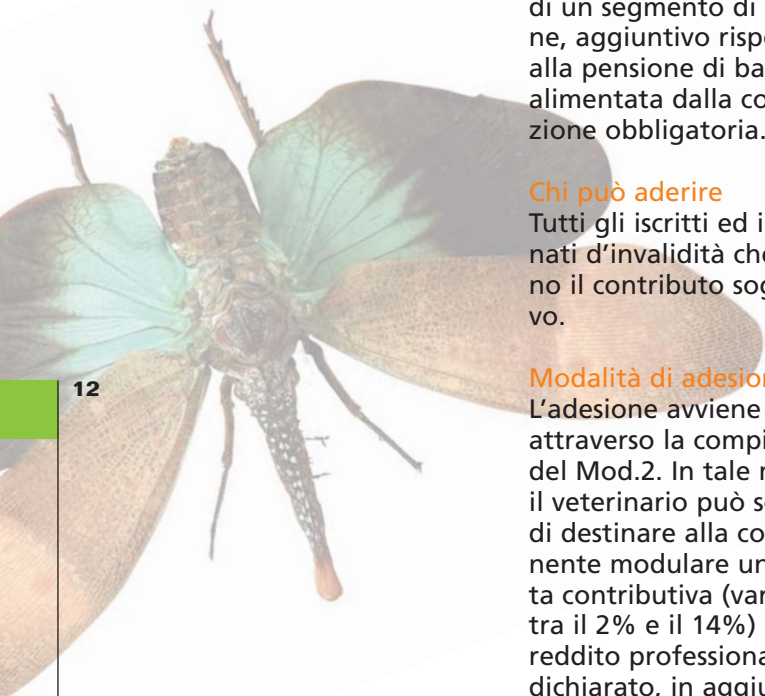

12

* Il 2% del reddito professionale superiore al tetto pensionabile (per il Modello 1/2009 pari ad Euro 35.000) viene utilizzato per il finanziamento della pensione modulare.

Semplicemente si tratta di un segmento di pensione, aggiuntivo rispetto alla pensione di base alimentata dalla contribuzione obbligatoria.

Chi può aderire

Tutti gli iscritti ed i pensionati d'invalidità che versano il contributo soggettivo.

Modalità di adesione

L'adesione avviene attraverso la compilazione del Mod.2. In tale modello il veterinario può scegliere di destinare alla componente modulare un'aliquota contributiva (variabile tra il 2% e il 14%) del reddito professionale dichiarato, in aggiunta al 10% previsto per tutti e destinato alla pensione di base. L'aliquota si applica sul reddito professionale netto prodotto nell'anno precedente e dichiarato nel Modello 1. In caso di reddito pari a zero o inferiore al minimale, si appli-

ca su un reddito convenzionale pari a 10 volte il contributo soggettivo minimo dell'anno precedente la scelta (il reddito convenzionale per l'anno 2009 è pari ad euro 13.500,00). L'adesione deve essere rinnovata ogni anno inviando all'Enpav il Modello 2 entro e non oltre il 31 ottobre.

Maturazione del diritto

La quota di pensione modulare si acquisisce al raggiungimento degli stessi requisiti iscritti e contributivi che disciplinano la pensione di base. E' necessario un periodo minimo di contribuzione di 5 anni. La pensione modulare è reversibile ai superstiti.

Liquidazione della pensione

Il totale dei contributi versati, rivalutati annualmente, determina il montante contributivo che, trasformato in rendita sulla base



di specifici coefficienti legati all'età anagrafica, va ad aggiungersi alla pensione di base. Il metodo di calcolo è quello contributivo con correttivi correlati al rendimento degli investimenti dell'Ente e con un minimo garantito dell'1,5%.

La liquidazione della pensione modulare avviene contestualmente a quella della pensione base retribuita.

Le due quote di pensione vengono sommate ed erogate in un unico importo in 13 mensilità.

Deducibilità fiscale

I contributi versati facoltativamente per la pensione modulare sono interamente deducibili dal reddito.

INDENNITA' DI MATERNITA'

Chi può richiederla

Le professioniste iscritte all'Enpav che non abbiano diritto ad usufruire di altre indennità di maternità per

i periodi di gravidanza e puerperio, comprendenti i due mesi antecedenti la data del parto o dell'adozione e i tre mesi successivi.

Quando viene corrisposta

Nei casi di:

- nascita
- adozione nazionale (entro i 6 anni di età del bambino)
- adozione internazionale (fino al compimento della maggiore età)
- aborto spontaneo o terapeutico (a condizione che l'aborto sia avvenuto non prima del terzo mese di gravidanza)

Entità della prestazione

E' pari all'80% dei 5/12 del reddito professionale dichiarato dall'iscritta nel secondo anno precedente a quello dell'evento.

L'indennità è riconosciuta, in misura minima, anche in caso di reddito negativo o uguale a zero.

In caso di aborto non prima del 3° ed entro il 6° mese di gravidanza, l'indennità è pari ad 1/5 della

complessiva.

Dopo il compimento del 6° mese di gravidanza l'indennità spetta in misura intera.

* Termine per l'invio della domanda

- nascita: a partire dal compimento del 6° mese di gravidanza ed entro il termine perentorio di 180 giorni dal parto
- adozione: entro il termine perentorio di 180 giorni dall'ingresso del bambino nella famiglia
- aborto: entro il termine perentorio di 180 giorni dall'interruzione della gravidanza

Quando spetta al papà

L'indennità è riconosciuta al padre libero professionista, in alternativa al diritto spettante alla madre, nelle seguenti ipotesi:

- nascita, in caso di morte, grave infermità della madre, abbandono o affidamento esclusivo del bambino al padre;
- adozione e affidamento preadottivo.

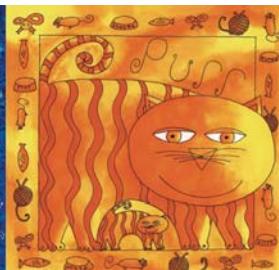

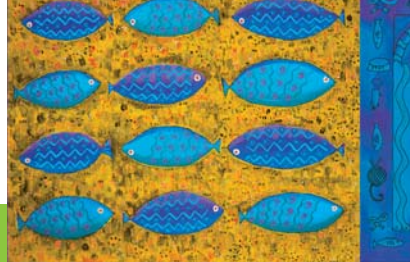

PRESTITI

Chi può richiederli

Tutti gli iscritti Enpav in regola con l'iscrizione e la contribuzione.

Causali

- Avvio e sviluppo dell'attività professionale (acquisto di attrezzatura sanitaria e veterinaria e di beni strumentali allo svolgimento dell'attività professionale; acquisto di quote di associazione professionale tra veterinari).
- Ristrutturazione della struttura sanitaria veterinaria o della casa di abitazione.
- Malattia grave o intervento chirurgico dell'iscritto o di un componente del nucleo familiare.

Quanto si può richiedere

L'Enpav può erogare prestiti per una somma pari alla spesa documentata, fino ad un massimo di Euro 30.000,00.

L'estinzione deve avvenire al massimo entro 7 anni, attraverso il pagamento

di rate semestrali posticipate.

Garanzie

- Istituzione di un terzo garante (c.d. fideiussione) attraverso la sottoscrizione di un atto di impegno che riconosca il terzo solidalmente obbligato nei confronti dell'Enpav, in caso di inadempimento del debitore principale.
- Cessione del quinto dello stipendio dell'iscritto richiedente il prestito.
- Ipoteca di primo grado su un immobile di valore adeguato al prestito richiesto, di proprietà del richiedente o di un terzo garante.

Domanda

Deve essere presentata all'Ente tassativamente entro le scadenze del 30 marzo, 30 luglio e 30 novembre.

Graduatoria

La concessione del prestito non è automatica, ma occorre rientrare nelle posizioni utili della gra-

duatoria deliberata dal Comitato Esecutivo.

Per ogni contingente vengono stilate delle graduatorie e chi non dovesse rientrare in quella relativa al periodo di presentazione della domanda, verrà comunque tenuto in considerazione per quella successiva e godrà di un'assegnazione di 5 punti in più rispetto agli altri.

Tassi

Viene applicato il Tasso Ufficiale di Riferimento vigente al momento della concessione del prestito diminuito di 0,50 punti. Ai beneficiari del prestito, inoltre, viene richiesto di alimentare un fondo di garanzia, versando uno spread di 2,50 punti che si cumula con il tasso d'interesse. Non sono tenuti ad alimentare il fondo coloro che prestano la garanzia ipotecaria.

A agevolazioni per i giovani

Per i giovani, iscritti da meno di quattro anni e che hanno versato i contri-



buti minimi, sono previste particolari agevolazioni:

- pagamento 1^a rata posticipato di ventiquattro mesi;
- non si applica lo spread del 2,50% per il finanziamento del fondo di garanzia
- tasso vigente a ottobre 2008 - 3,25%

MUTUI

L'Enpav ha definito con importanti Istituti Bancari delle Convenzioni per assicurare ai veterinari l'accesso agevolato al credito bancario. Attualmente sono operative le Convenzioni con:

- Banca Popolare di Sondrio
- Banca Popolare di Novara

La richiesta deve essere inviata direttamente all'Enpav utilizzando l'apposito modello relativo all'Istituto prescelto, mentre l'istruttoria e l'erogazione del mutuo sono gestiti interamente dall'Istituto Bancario.

Sul sito Enpav, nella sezione Prestazioni-Mutui, cliccando direttamente il nome dell'Istituto Bancario sono reperibili dettagliate informazioni relative alle Convenzioni.

BORSE DI STUDIO

Beneficiari

I figli dei veterinari iscritti o pensionati che abbiano conseguito meriti scolastici o accademici.

•Tipologia	•Votazione	•Importo
Scuole superiori: <i>anni intermedi</i>	7,50	Euro 500
Scuole superiori: <i>ultimo anno</i>	83/100	Euro 750
Corsi universitari	27/30	Euro 1.500

Domanda

Ogni anno l'Enpav pubblica un bando, suddiviso per tipologia di studi, per l'assegnazione delle borse di studio.

La domanda deve essere presentata entro il termine perentorio del 30 settem-

bre di ogni anno, pena l'inammissibilità della domanda medesima.

PROVVIDENZE STRAORDINARIE

Beneficiari

Tutti gli iscritti, i pensionati e gli iscritti di solidarietà che si trovino in stato di bisogno e precarie condizioni economiche a seguito di infortunio, malattia o altro grave evento.

Entità della prestazione

La misura della singola prestazione viene determinata caso per caso dal Comitato Esecutivo dell'Ente, in relazione allo stato di bisogno del richiedente.





Domanda

La domanda deve essere presentata all'Ente, per il tramite dell'Ordine provinciale al quale il richiedente è iscritto, entro le scadenze del 30 aprile, 31 agosto e 30 novembre.

POLIZZA SANITARIA

L'Enpav completa la propria offerta assistenziale con una polizza sanitaria convenzionata con Unisalute, suddivisa in un Piano Base e in un Piano Integrativo.

PIANO BASE

Cosa assicura

- Grandi interventi chirurgici
- Gravi eventi morbosi
- Cure oncologiche
- Ospedalizzazione domiciliare conseguente a ricovero per grande intervento chirurgico o grave evento morboso
- Prestazioni di alta specializzazione (es. TAC, RMN,

Mammografia)

- Prevenzione odontoiatrica
- Cure dentarie in seguito ad infortunio
- Interventi chirurgici odontoiatrici
- Diaria per ricovero per intervento chirurgico (diverso da grande intervento e da grave evento morboso)
- Riconoscimento di una somma di Euro 15.000 al veterinario in attività al quale venga diagnosticata la brucellosi
- Riconoscimento di un'indennità (fino ad un massimale di Euro 40.000) correlata alla percentuale di invalidità permanente determinata da una delle seguenti malattie professionali: carbonchio, dermatofitosi, echinococcosi, leptospirosi, listeriosi, psittacosi, rickettsiosi, toxoplasmosi, tularemia.
- Disagio economico per inattività in seguito a grave malattia o infortunio.



*** PER GLI ISCRITTI:**

Il Piano Sanitario Base è gratuito con possibilità di estensione al nucleo familiare con onere a carico del titolare.

IL NUCLEO FAMILIARE comprende il coniuge o il convivente more uxorio fino a 85 anni e i figli fino a 30 anni, conviventi o no, purché fiscalmente a carico.

Costi

Iscritto: *nessun costo*
Pensionato: *Euro 39,00*
Cancellato: *Euro 39,00*
Nucleo familiare: *Euro 58,00*

Come aderire

Per gli iscritti l'adesione è automatica, mentre l'estensione al nucleo familiare deve essere rinnovata ogni anno.

I pensionati ed i cancellati possono aderire al piano sanitario ed estenderlo al nucleo familiare con onere interamente a loro carico. L'adesione deve essere rinnovata ogni anno.

*** Tempi e modalità per l'adesione** alla copertura sanitaria ed il pagamento del relativo premio vengono comunicati annualmente attraverso un'informativa cartacea trasmessa prima della scadenza della polizza e tramite web sul sito internet dell'Ente.

PIANO INTEGRATIVO

Cosa assicura

- Ricovero con o senza intervento chirurgico (diverso da grandi interventi/gravi eventi morbosi)
- Parto (naturale o cesareo)
- Intervento chirurgico ambulatoriale
- Visite specialistiche ed accertamenti diagnostici

- Day hospital
- Check up di prevenzione da effettuarsi una volta l'anno
- Trattamenti fisioterapici riabilitativi da infortunio

*** GLI ISCRITTI - I PENSIONATI - CANCELLATI DALL'ENTE**

possono aderire al Piano Sanitario Integrativo ed estenderlo al nucleo familiare con onere interamente a loro carico.

Costi

- Iscritto: *Euro 445,00*
- Pensionato: *Euro 550,00*
- Cancellato: *Euro 365,00*
- Ciascun figlio: *Euro 240,00*

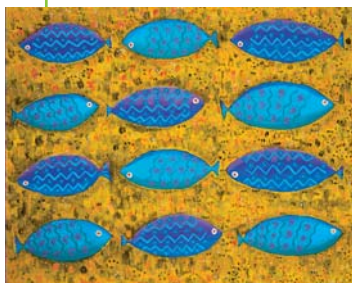

La centrale operativa di Unisalute, a cui è necessario rivolgersi preventivamente prima di effettuare qualsiasi prestazione sanitaria, è a disposizione al Numero Verde 800 01 66 22. Per informazioni sulle modalità di adesione ai Piani Sanitari contattare il numero 0514161702



IL SITO INTERNET

Il portale www.enpav.it consente di essere costantemente aggiornati sulle tematiche previdenziali e contributive di carattere generale e personale. Attraverso le sezioni ad accesso pubblico è possibile reperire informazioni, modulistica ed avvisi circa le principali scadenze da ricordare. In più la rassegna stampa delle maggiori testate italiane, pubblicata sul sito, permette la lettura di articoli di rilevante interesse.

Il servizio telematico Enpav Online consente la consultazione della propria posizione previdenziale, di interagire con l'Ente direttamente via internet e di usufruire di una serie di servizi riservati agli associati.

Enpav online

Enpav Online è l'area interattiva del sito, all'interno della quale è possibile accedere nella massima sicurezza e riservatezza alle seguenti funzioni:

- consultazione del proprio estratto conto contributivo
- consultazione e stampa dei bollettini M.Av. ricevuti
- richiesta dell'esclusiva carta di credito EnpavCard
- pagamento dei bollettini

M.Av. tramite EnpavCard

- attivazione dell'addebito in conto corrente (delega RID) dei contributi da versare tramite M.Av.
- presentazione telematica del Modello1 e del Modello2
- variazione dei dati anagrafici dell'iscritto
- simulazione della pensione di vecchiaia e della pensione modulare
- simulazione degli oneri da riscatto
- apertura del "conto corrente on line".

Iscrizione ad Enpav online

Per l'iscrizione ad Enpav Online:

- 1) collegarsi all'area riservata agli iscritti della sezione Enpav Online;
- 2) compilare il modulo di registrazione;
- 3) al termine della registrazione un SMS conferma l'avvenuta iscrizione;
- 4) entro pochi giorni viene recapitato presso la propria abitazione un plico contenente due moduli con i dati anagrafici ed il PIN necessario al prelievo della password. Uno dei moduli deve essere firmato e rispedito con la busta pre-affrancata ricevuta;
- 5) l'iscritto riceve un SMS che conferma l'attivazione dell'utenza;

6) accedere all'area riservata agli iscritti della sezione Enpav Online e, dopo aver cliccato sul tasto "prelievo password", inserire il PIN, il codice fiscale e la matricola. Viene quindi visualizzata la password personale.

AREA ISCRITTI - Ulteriori informazioni sul sito www.enpav.it o al numero verde 800.248.464

EnpavCard

L'EnpavCard è una carta di credito riservata agli iscritti all'Enpav che consente di:

- versare i contributi Enpav direttamente via internet
 - effettuare acquisti presso tutti gli esercizi convenzionati VISA MasterCard, in Italia e all'estero
 - trasformare in contanti, in parte o per intero, l'importo del plafond assegnato, con accredito della somma richiesta direttamente sul proprio conto corrente (plafond fino a 20.000 Euro)
- Nella configurazione rateale, offre la possibilità di rimborsare qualsiasi spesa (versamento contributi e/o acquisti) in rate mensili.

** L'EnpavCard non comporta l'apertura di un nuovo conto corrente bancario. Non ha spese di attivazione né canone annuale.*

Ulteriori informazioni riguardo EnpavCard sul sito www.enpav.it o al numero verde 800.039.020

CONSIGLIO DI AMMINISTRAZIONE

Gianni Mancuso Presidente
Tullio Paolo Scotti Vice Presidente
Gaetano Penocchio Presidente Fnovi
Roberta Bortone Consigliere
(rappr. del Min. del Lavoro e delle Politiche Sociali)
Giovanni Cottignoli Consigliere
Oscar Gandola Consigliere
Gianfranco Gili Consigliere
Alessandro Lombardi Consigliere
Renata Parisse Consigliere
(rappr. del Min. della Salute)
Francesco Sardu Consigliere
Alberto Schianchi Consigliere

COLLEGIO DEI SINDACI

Giuseppe Miccio Presidente
(rappr. Min. del Lavoro e delle Politiche Sociali)
Ruggero Benassi Sindaco
Pino Gualtieri Sindaco
Vinca Maria Sant'Elia Sindaco
(rappr. del Min. dell'Economia e delle Finanze)



COMITATO ESECUTIVO

Gianni Mancuso Presidente
Tullio Paolo Scotti Vice Presidente
Roberta Bortone Consigliere
(rappr. Min. del Lavoro e delle Politiche Sociali)
Oscar Gandola Consigliere
Renata Parisse Consigliere
(rappr. Min. della Salute)

DIREZIONE GENERALE
Giovanna Lamarca



ENPAV

Ente Nazionale di Previdenza e Assistenza dei Veterinari

VIA CASTELFIDARDO,41

00185 ROMA

TEL: 06492001 FAX: 0649200357

ORARI:

• MARTEDÌ E MERCOLEDÌ

DALLE 8,00 ALLE 14,00

E DALLE 14,45 ALLE 17,45

• LUNEDÌ, GIOVEDÌ E VENERDÌ

DALLE 8,00 ALLE 14,00

Numero Verde 800 90 23 60

(gratuito da telefono fisso)

per informazioni e domande

di carattere amministrativo,

contributivo e previdenziale.



Tutta la modulistica è reperibile sul sito www.enpav.it



ENTE NAZIONALE DI PREVIDENZA
E ASSISTENZA VETERINARI

Via Castelfidardo, 41 00185 Roma tel 06 492001 fax 06 49200357

numero verde 800 902 360 www.enpav.it enpav@enpav.it

